京城日報
朝刊
日本朝刊八頁

けふ、臨時知事會議開く
内鮮一體強化策を列擧
半島の行くべき道喝破
南總督、革新政策を闡明せん

南總督は"東亞新秩序は内鮮一體から"の強い政治信念を持つて約三週間に亘り新潟、東京、名古屋、京都、大阪等の各方面の要路の人々と會談、堂々たる論旨をもつて兵站基地朝鮮の重要性を説破、同時に中央政府と半島統治に關する最高方針の打合せを行ひ、こゝに南統治の革新政策を闡明にし、内地各方面に多大の感銘を與へたが、南總督は第二段階に入つた統治方針の主流をなす内鮮一體の具現的政策の徹底強化を期するため二十九日午前九時から本府第一會議室で臨時道知事會議を開催することになつた、大野政務總監の臨時道知事會議に關する挨拶があつた後南總督は道知事に對し、約一時間に亘つて訓示を行ふがその主なる内容は先づ今般の東上中に内地各地の視察目的及びその主旨を述べ、さらに南統治の把持する内鮮一體の具現強化策とみられる

一、内地の勞力不足に對する朝鮮人勞働者の内地渡航に關する本府の方針
一、内地在學の朝鮮人學生の指導方針
一、羅津、新潟を結ぶ興亞日本海航路の整備
一、關屋貞三郎氏を理事長とする中央協和會の設立及びこれが全國三十一支部に對する本府との聯繫方針
一、北鐵還元問題
一、物動計畫と産金五ヶ年計畫の調整
一、國民精神總動員運動の强化策

等々の重要問題を列擧し、さらに内地側の意見希望等も織り交ぜて、諄々と説き、半島の行くべき道を喝破するが、この席上各道知事は新任後直に本府各局長と懇談、内鮮一體を目標としてあらゆる新政策が各道の事情によつてそれぞれ樹立され、こゝに全鮮あげて東亞新秩序建設の水先案内てふ重大使命遂行に邁進することになつた、なほ同日午後一時から同じ目的のもとに本府第一會議室に於いて臨時中樞院會議が開かれる【寫眞＝南總督】

我が正論に抗し難く 工部局も漸次軟化
鼓浪嶼現地交渉有利に展開

厦門特電【二十八日發】鼓浪嶼問題に關し我が方は内田總領事をして工部局との租界外交々渉を廿六日から開始し我が五ヶ條の要求の中第一條、第三條、第四條であるが、第三國側は第一條（排日取締）と第五條（日本側當局と協力排日分子檢擧）を承認、第三條（工部局參事會員）第四條（支那人納税代表中に日本人補充）は研究、第二條（工部局長）については現狀維持を申し出てゐる、しかし我が方はあくまで全面的の承認を固執、交渉の難航は租界の治安回復を妨げる故に即時承認を要求した、三國側もこの正義の申し出では抗し難く工部局長を現狀のまゝとし副總監に日本人を採用し第三條第四條は多少研究の期間を與へ相當期間に租界へ邦人居住を增加し、ハワイで市民權獲得に成功した實例に倣ひ五ヶ條問題を是正せしめるものと豫想される、なほ大陸、鼓浪嶼間の交通遮斷による物價騰貴に對應するため鼓浪嶼特定地區を設け販賣貿易をなし得るやう日本側に要請すること等を陳謝し散會した

三浦總領事決意を語る

【上海二十七日同盟】租界問題打合せのため上京中であつた三浦上海總領事は二十七日午後三時入港の上海丸で歸任した、三浦總領事は同四時記者團と會見租界行政の根本的改革を目指す我方の要求は極めて合理的のものであり、かゝる要求に對して故意に耳を掩はんとする英米側の事態を認識せざる點を指摘し右要求貫徹のためにはあくまで交渉を重ねる旨を強調して左の如き談話をなした

日本側が合理的且合法的な要求を行つてゐるのに對し租界側が耳を藉さぬことは不合理で非合法である、どこまでもかゝる態度を固執するならば租界は極めて暗黒となるであらう、四百萬市民のため[illegible]

外蒙ソ聯飛行機 十七機を撃墜す
關東軍司令部發表

【新京廿八日同盟】關東軍司令部二十八日午前十一時五十分發表＝五月初旬以來ノモンハン西北方約七十キロ附近に不法侵入せる外蒙兵は其後も依然蟠踞せず、遂に二十三日以後においては飛行機をもつて執拗なる越境を繰返へし滿領上空に侵襲するに至れり、我が飛行隊は事件以來隱忍を續けありしも遂に默視するに忍びず廿日來、越境ソ聯機を邀撃しその結果廿日、廿一日各一機（機種何れもL・Z型）廿二日三機（機種E十六型）二十六日三機（機種E十五型）二十七日九機（機種E十六型）計十七機を撃墜するに至れり、我方飛行機は何れも損害なし

宙返りで敵機飜弄
齋藤機、ソ聯廿一機と渡り合ふ

【○○廿八日同盟】ノモンハン附近の滿蒙國境は本月初め以來不法越境を繰返してゐる外蒙兵はその都度我が國境守備隊に擊退され多大の損害を受けつゝあつたが、二十日頃より俄に積極的行動に入りソ聯飛行機隊を以つてする不法侵攻を企てるに至つた、即ち二十一、二十二兩日敵機の編隊にて不法越境し來たりしソ聯機は我邀擊により各一機づつ擊墜されたが、更に二十二日午後一時五分頃敵はノモンハン西北國境にE十五型三機、E十六型八機計十一機の編隊を以つて不法侵入して來たが我が方は三機を以つて敵編隊に突入、その三機を擊墜し殘る八機は國境外に擊退した、然るに敵はこの後も執拗なる不法侵入を企て廿六日午後五時頃ボイル湖東方より二十一機の大編隊を以つて不法侵入し來り同地上空にて警戒中の齋藤曹長搭乘機は敢然敵編隊中に突入し[illegible]

廿七日の大空中戰

【○○にて廿八日同盟】ノモンハン附近の國境で廿日以來不法越境のソ聯機はその都度我が飛行機に邀擊され去る廿六日遂に八機を擊墜したが敵はその報復を企て廿七日午前七時大型四機、小型一機をもつてショロオボー（ノモンハン西北方）より越境し來た敵三機に對し我鈴木第一中隊の操縱する戰鬪機は直ちにこれを邀擊しその一機を擊墜した

ソ聯機逃亡
極度に士氣沮喪す

【○○にて二十八日同盟】西部滿洲國境におけるソ聯機の不法越境は我軍の果敢な邀擊にその勢威を挫かれ士氣沮喪するに至つたが、[illegible]

赤軍參謀總長 遂に肅清の槍玉
反革命陰謀暴露か

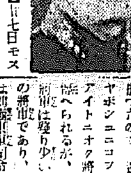

【ワルソー廿七日同盟】廿七日モスコーよりの來電によればゲ・ペ・ウ長官ベリアは赤軍幹部中に最近又もや反革命の陰謀があることを探知し十日以前以來政治局に對し彼等の逮捕方を指令したと云はれる、政治局當局も彼等の罪狀を認めたので、遂に赤軍參謀總長シャポシニコフ將軍、第一副參謀總長アイトニオク將軍等を逮捕したと傳へられるが、シャポシニコフ將軍は殘り少い帝政時代生き殘りの將軍であり、アイトニオク將軍は前極東軍司令官ブリュッヘル元帥と關係深く政府の乾燥的な姿勢をかねて批難し又今回の對ソ交渉にも反對の態度を示してゐたといはれる而して彼等はヒトラー[illegible]

多量の日本品を 伊市場に吸收
日伊通商委員會期待さる

【ローマ廿七日同盟】今回日伊兩國間に貿易調整を目指し設立された日伊通商委員會はグオルネリ貿易大臣兼通商委員長として選ばれた日伊通商委員會は先に日本に設立された同委員會に對應して設立されたもので委員長には新任の伊大使をはじめ[illegible]

中立法修正案
ハル長官、議會に勸告

【ワシントン二十七日同盟】アメリカ政府は中立法修正案が今會期中に議會に提出される場合を期して、ハル長官提出にかゝる改正案は上院に[illegible]

蔣政府 香港に港澳總部を新設
國際情報蒐集に躍起

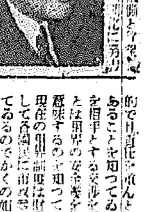

【香港廿七日同盟】蔣政府は國際情報蒐集のため香港に港澳總部を新設し[illegible]

人の時

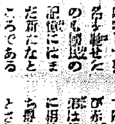

[illegible]

隴海線を遮斷
堀部部隊橋脚を爆破

【徐州廿八日同盟】[illegible]

石炭契約成立
ソ波兩國間に

【ワルソー二十七日同盟】二十七日信ずべき筋よりの情報によれば最近ソ波兩國間に石炭購入の契約成り近くグディニアからレーニングラードの兩工業地帶に向け第一回積出を行ふことになつた、契約高は九十萬トンで右はソ聯ペルチック艦隊用に供せられるものといはれる

ソ土同盟説
タス通信否認

【モスコー二十七日同盟】過般のポチョムキン外務人民委員部次長のアンカラ訪問以來ソヴエート・トルコ間に軍事同盟締結説が流布せられつゝあつたが、去る十八日發行の英紙ニュース・レヴイユーがソ聯トルコ兩國間は既に軍事同盟が締結せられてゐる旨述べたに對し二十七日タス通信は右は全く事實に反する旨左の如く發表した

ニュース・レヴイユー紙のソヴエート・トルコ間の軍事同盟に關する報道は全く事實と一致しない、即ちソ土兩國關係は從來も軍事協定の如きは全く存在しなかつたし且つ現在と雖も存在しないと云ふのが眞實である

聯盟理事會
兩決議案を採擇

【ゼネヴァ二十七日同盟】第百五回聯盟理事會公開會議は二十七日午後零時三十分開會されたが、[illegible]

内地に劣らぬ 朝鮮の緊張振り
川島聯盟總裁歸城談

內地における國民精神總動員運動視察のため去る四月廿八日から上京中であつた國民精神總動員朝鮮聯盟總裁川島義之大將は廿八日午後一時三十五分京城驛着あかつき[illegible]

獨系紙公門狀
在波獨逸人に

【ワルソー廿七日同盟】ポーランド在住ドイツ人機關紙ドイチエ・ウーク・ワイザー、ヒトラー・ハントの兩紙は[illegible]

一、諸君はポーランドの忠良なる市民なりや
一、ポーランドはドイツに有害な存在なりや

人

◇野村悉三氏　廿六日入城半島ホテル
◇中村直三郎氏　廿七日入城半島ホテル
◇兒嶋威北知事　廿八日入城半島ホテル
◇新貝全南知事　廿八日入城朝鮮ホテル
◇上瀧慶北知事　同上
◇山澤慶南知事　同上
◇橋本圭三郎氏（日石社長）同上
◇濱口好太郎氏（平北參與官）同上
◇大丸勝良氏（平北農務課長）同
◇七田文一郎氏（全南農務課長）同上
◇一ノ瀨咸北農務課長　同上

日曜日氣配

▲前來　天候晴、本格的な振合…[illegible]

萬年筆用 ワグナーインキ

吉田絃二郎感想選集　全十巻　各冊・壹圓參拾錢（送料十錢）　第二回配本（著者自裝美本）　小鳥の來る日・煙れる田園
第一回配本　わが梅の咲くころ　わが詩わが旅

内田百閒　隨筆集　頬白先生と百鬼園先生　¥1.40

吉屋信子著　妻の場合　吉屋信子選集　價壹圓參拾錢　送料十錢
最新刊

片岡鐵兵著　火の匂ふ唇　岩田專太郎挿畫　價壹圓四拾錢　送料十四錢
新しき時代の翼を持つ一女性の「肉體」と男の魂を焼き滅ぼさずに措かぬ一女性
最新刊

川口松太郎著　新編丹下左膳　岩田專太郎挿畫　價壹圓四拾錢　送料十錢
最新刊

鈴木彥次郎著　相撲小說　雨國梶之助
新潮社　東京・牛込　電話牛込八〇八〇　振替東京八〇八〇

金山開發のため 興す送電線建設
當局が目的の完遂へ拍車

僅か三年で

產金開發のために

現在迄の建設狀況

第四次增產へ
鹽の自給自足めざし
平南に三千町步の鹽田築造

產金協議會 第二回總會

愈よ半島にも 種苗令施行
農林局で草案作成

農振指導者講習 八月京城で開催

羅津港は大飛躍
貿易額からみた半島の各港

港	年	移出入	輸出入	計
羅津	十二年	[illegible]	[illegible]	[illegible]
	十三年	[illegible]	[illegible]	[illegible]
釜山	十二年・十三年・十四年	[illegible]	[illegible]	[illegible]
城津	十二年・十三年・十四年	[illegible]	[illegible]	[illegible]
木浦	十二年・十三年・十四年	[illegible]	[illegible]	[illegible]
仁川	十二年・十三年・十四年	[illegible]	[illegible]	[illegible]
新義州	十二年・十三年・十四年	[illegible]	[illegible]	[illegible]
元山	十二年・十三年・十四年	[illegible]	[illegible]	[illegible]
清津	十二年・十三年・十四年	[illegible]	[illegible]	[illegible]
鎭南浦	十二年・十三年・十四年	[illegible]	[illegible]	[illegible]
群山	十二年・十三年・十四年	[illegible]	[illegible]	[illegible]
龍岩浦	十二年・十三年・十四年	[illegible]	[illegible]	[illegible]
雄基	十二年・十三年・十四年	[illegible]	[illegible]	[illegible]

放談
理詰め一途 小林采男

滿洲支那へ向け 躍進鮮產鹽魚
本府輸出奬勵に全力

本年度の事業計畫

粒々辛苦五ケ年
―部落をどん底から救つた―
青年校長、近藤勇氏

近藤校長

一億五千萬圓
昨年中林產總額

產業顧問

兎の飼料その他

兎の交尾時期

野鼠の驅除方法

養豚の管理法

兎に水は不可か

產金振興會社の融通額四千萬圓

今年から中等學校で新に支那時文の教授が行はれる！

漢文教授の新方針に適するは支那語挿入の本書のみ!!

文學博士 鹽谷温 編

新字鑑

學界教育界 擧つて賞讃！

東京日日は本書の內容を語る 漢學の權威たる博士が日滿支一如の人精神から出發しての成果であるから、從來の類書に見ざる種々の特色あり、時代の匂ひを十二分に滲透せしめてゐる……引き方の便利を旨とし字畫の整理を敢行し語彙を豐富に採擇し、同訓異義を列擧し、特に東亞の將來に鑑み支那語の必要を感じ、各字の下に羅馬字發音をもつて北京官話の發音を註するのみならず、新聞電報公文尺牘廣告等の時文に關する熟語、戲曲、小說、白話文に用ひられたる俗語常用支那語の簡單な字句を採錄し、支那事變以後の新語も多く邦語もかなり多く收められて凡ての構成に博士の苦心彫琢の跡を看取することが出來る。

果然絕讚を博し 忽三十五版突破

四六判大形 二千五百頁 總布上製函入

特價 金三圓五十錢 送料 內地 二十二錢 滿鮮支 六十錢

內容見本 進呈

東京市神田區神保町 振替口座東京八一一五 弘道館

本書の出現は何故に他の字典を時代遅れとしたか？

字典界に嵐を呼ぶ 本書の新的內容

―支那語辭典の用を兼備
―獨特の新案引法を採用
―事變以來の新造語滿載
―獨創的附錄の添附
（支那語便覽 支那語、支那時文の活用に重寶至極 同訓異義・支那歷史學藝年表 草字便覽・音調、難字索引等）

―注射代用― 內服殺菌劑

ピリパン錠

淋疾（急性・慢性） 腎盂炎 膀胱炎

今日 細菌性尿道疾患、特に淋疾の化學的療法に於ける治療劑として醫學界の話題はピリヂン系アゾ色素劑―ピリパンの出現である。

ピリパンは從來の幾多なる內服治淋劑と全くその趣を異にせる化學的色素製劑で、強力なる滲透性と、獨自の殺菌作用を有し、頑固なる淋菌と雖も、ピリパンの極めて稀薄なる溶液、即ち二〇〇〇倍溶液にて卅分間に完全に死滅せしめ得ることが立證せられた。

殊に、ピリパンの特長として推奬せらるゝ点は、尿路粘膜の炎症に鎭靜的に作用し、出血又は排尿時の疼痛を最少限に輕減するばかりでなく、在來の治淋劑には殆ど不可避とされた胃腸障害その他副作用がなく、連用するに適するが故に、淋疾の如き長期の治療を要する疾患には最高度の治績が期待せられる。

服用法 一回二錠 ピリパンは二、〇〇〇倍液で淋菌を殺滅し得るが故に、ピリパン〇・六瓦（錠劑六個）を一日に用ふれば一、二〇〇cc（一日尿量）の尿を絕えずピリパンの約二、〇〇〇倍液に保つこととなり、所期殺菌の目的を達することを得。

大阪市東區道修町 田邊五兵衛商店
東京市日本橋區本町 田邊元三郎商店

東京大學野球リーグ戰

新人好村の好投 法政打撃陣を制壓

立教有終の美を飾る

【東京電話】東京大學野球リーグ戰、法政對立教、早稲田對明治各二回戰は廿八日戸塚球場に挙行、法政對立教二回戰は開始午後零時半、審判天知（球）、島井、西村、伊丹（塁）、先攻立教、結局八對零で立教勝つ（所要二時四十分）

立教	0	5	2	0	0	0	0	0	1	8
法政	0	0	0	0	0	0	0	0	0	0

戰評

【東京電話】法政は遂に全敗の運命から脱し切れず、兩チームに取つて最終の試合は攻防共に立教の断然にまかされてゐた。勿論全敗の不成績に氣合を缺ぐ選手の精神状態も見逃し得ないが、下り坂の佐藤に先發せしめて何ての救援に低調の有消を暴露せしめたあたり全く姿態を缺くもので上り坂の森下を起用してをればかくまでの敗戰をせずに濟んだでありうとの觀が深く二回から登場した立教を僅か一安打に封じた森下の投球から見ても或は勝利さへ望まれ得たかも知れない。何れにしても立教の攻撃は僅かで一回無死二三塁で打をファイルしても一回安打四球で無死二走者を出すの機械的攻勢がバント陣形を取つた法政守備陣の裏をかいて成功觸然にしたと

佐藤の四球禍や、救援有溝に飾めた浦原の好打に一挙五點を得した、法政は六回戰にもバンドに備へた守備陣裂をかゝれた苦い經驗があるのに又しても此の失敗は全く不用意極まるもので立教の攻撃に拍車をかけた憾がある。波に乘つた立教打力は三回森下の暴投に喰りなひそめる迄に一點を加へ絶對的勝利へ打ちで二點を加へ絶對的勝利圏内に引込んだ。殊に勝利が立教に輝いたのは投手好村が今シーズン最初の登場にも拘らず各回に亘り得た點を加へて險俗な々とプレート捌きをなし意氣消沈の法政打者を完膚なき迄に壓し過けたとで立教は此の快勝によつて文字通り有終の美を飾つたわけである

波瀾十二合

早明戰は引分け

【東京電話】▲早稲田對明大戰開始二時二十分、審判 勝田（球）小崎、坪井、三谷（塁）

先攻早大、結局補回戰に入り十二回目迄兩軍得點なく日没のため引分けとなる、所要六時二十八分

明	0	0	0	0	0	0	0	0	0	0	0	0	0
早	0	0	0	0	0	0	0	0	0	0	0	0	0

（0分引0）

常態に復してゐない清水の調教を揺けて六回に至つて鴨本の登場を得ても…投手起用を行つたその直後捕手松井が三好のバンドを無謀に二塁に投球をなしやせんとなつたのがきつかけとなり無死満塁と云

戰評

【東京電話】早明兩軍は同日同様石黒、鵜本を控へに擁し、近藤、清水の老練投手を先發せしめた共に完投し得る投手を持たぬ狀態からして首肯し得る策であつた兩投手とも老練なだけあつて近藤は入念な投球動作によつて連投の疲勞から來る球威の減退を防ぐ一方、明大打者の英氣を削ぎ清水又緩球及びカーブの多用に柔よく剛を制する投法を見せ早大打者の打ごみを、かはすなど双方ともに克くその職責を果した兩投手の好投手の好投とこれに制せられた兩軍打陣とを今若し檢討するなら正比較的なピッチングを取る早大打者が清水の内角深目に切れとんで見逃せば當然ボールとなるインカーブに手を出す結果となり明治は早大と反對に待球主義を取るのあまり打ちこむべき打球の

好球を見逃したことに因り重貸打の因が探り得られる、斯くして早大時折りの好機も後援なく又近藤の四球禍に迎へる明治の好機もスァアーするまでに遂せず兩投手必死の投球戰は緊張裡にやむところなく續く結果となつた、尤も明治は殆ど完全に

京城實業野球戰

打撃大いに振ひ 京電遂に制勝

殖銀、吉坂に押へらる

京城實業野球リーグ戰、京電對殖銀の二回戰は京電先勝の後をうけて二十八日午後一時から、審判 松井（球）馬場、谷野（塁）三氏審判京電先攻で開始、本大會二度目の補回戰に入り、十一回の熱戰の結果六對四で京電勝つ、殖銀四時一回戰の殖銀の惜敗で二回戰は殖銀の期待を以て迎へられた。熱戰通り延長戰十一回の熱戰で京電の勝利に明した戰觀をたどつてみると前半は京電のチャンスに上位打者陣の直球を見逃さずよく打ち、チャンスにかける打擊の妙味を如何なく發揮し殖銀をリード優勢裡に後半へと逃込みを策す一方殖銀は連投吉坂に押へられ打撃振はず三回一の非勢裡に後半殖回に力を注ぐ、後半殖銀は連投吉坂投手の疲勞に乘じ道殿のチャンスを摑る、京電は投手を高木に代へ此のチャンスを切り抜けんとせしも、ウオーミングアップ足らず同點に追ひ込まる、こゝで殖銀四番打者小川の一擊を期待せしも不運投手直球に終り、京電此のチャンスを逃る然々試合は白熱化し遂に延長戰に持込まる十一回京電打撃大いに振ひリーグ

殖	1	0	0	0	0	1	2	0	0	0	0	
電	1	0	2	0	0	0	0	1	0	0	2	6—4

以て京電の勝に歸す

鐵道軍快勝

四對零で府廳軍慘敗

府廳對鐵道の二回戰は殖銀、京電戰に引續き午後四時三十分から、原口（球）田代、花谷（塁）三氏審判、鐵道先攻で開始、四對零で鐵道快勝し、一勝一敗となる所要一時十五分

府	0	0	0	0	0	0	0	0	0	0
鐵	0	0	1	0	0	0	2	0	1	4—0

戰評

鐵道、安田監督七年振りに出陣マウンドを踏み清水の陣を張つた甲斐あつて、些々手堅い府廳は全回を通じて好機は僅か三回のみ而も二死後、竹島右翼越二塁打、續く雀中前安打し、一二塁を企てたが成らず、一二回に挾殺され殘塁した外は老巧安田投手に押へられ凡打に終つた、鐵道は安田監督の出馬に眼然へ

全鮮學生卓球大會

…十七、八兩日、京城府民館で開催された全鮮學生卓球大會…

壓倒的氣魄で 日本軍優勝

對比拳闘選手權大會

學生蹴球リーグ

中等選手權大會

京城臨時競馬

京城競馬俱樂部主催の京城臨時競馬第三日目廿八日の勝馬成績は左の通りであるが馬券賣上高は日曜と快晴に恵まれて斷

鮮・京辛勝

對商銀軟式野球

京城銀行聯盟軟式野球…は廿七日午後五時半から…で擧行六A對五で鮮・京勝つ

商銀（先）	1	0	1	2	0	0	1	0	0	5
鮮・京	2	1	1	0	1	0	0	1	A	6

文藝春秋社の大型新雜誌！ 伸び行く日本の新雜誌！

大洋

六月創刊號 出た！ 定價四十錢

大型雜誌の魅力絶對！ 新時代の大衆雜誌大洋！ 豪華絢爛！ 此の充實！ 此の廉價！

創刊記念 國民精神總動員 いろは加留多 懸賞大募集 募集規定の詳細は本誌に

大陸政策と海洋發展 大洋を語る座談會

時局解剖 英米艦隊聯合せば 伊藤正德 / 歐洲！戰争の發火點は 長谷川了

ユーモリスト隨筆 らくがき判斷 高田保 / 球場内外 獅子文六 / 啄木の歌 德山璉 / 模型飛行機 北村小松

私の抗議

海の科學 日焼け……ささき・ふさ / 海のトピック 風見子章論

ニュース小劇場 蔣夫妻の住宅難 / 聖火使節ミス日本 / 國債ボーナス / 政友會お家騒動

特選マンガ 大西洋はどうなる / 支那海發掘 / 地中海縁起 / 太平洋の未來

グラビア 新くろがね / 鯨の海 / 南島ふ

スポーツ隨筆 人氣といふもの サトウ・ハチロー / マラソン王 / 地理的環境 / 運動記者十年 / 球界の偉人 / 學生相撲 / 此の頃の讀書界 / 釣りの手ほどき

明治海將 勝安房 菊池寛

前線手記 俺達は生きてゐる 山口辰男

感激物語 英靈まつらるゝ時 和田信賢

捕鯨物語 南氷洋の凱歌 吉田恒一

探檢實話 新南群島探檢記 三好武二

壯烈 日本海々戰勇士 座談會

短歌 海の歌（詩） / 俳句

對談錄 菊池寛・中野實軍曹

海南島より突如軍務暇を來せる中野實軍曹は寸刻を割いて本社に現はれた。すかさず菊池寛との一問一答。訊く者訊かれる者の氣合はピタリ。必讀

讀切傑作小説

現代小説 客愁 尾崎士郎

戀愛小説 淺草の風俗 高見順

青春物語 怒濤 濱本浩

移民秘話 テキサスの一夜 石川達三

コント 桑港の日本人 大門一男

經濟解説 物價は抑へ得るか 丸川賢太郎

特選六號 マイク・ニュース / 十六ミリ / 映畫界テレヴィ / 笑話 小咄 / 文壇 / 樂壇 / 演劇

東京市麹町區内幸町 文藝春秋社發行 振替東京一七六三〇

朝鮮汽船出帆廣告 / 朝鮮郵船仁川定期出帆 / 沿岸航路出帆豫定 / 朝鮮運送株式會社 仁川回漕部 / 北日本汽船出帆 / 大阪商船京城支店 / 大阪商船出帆

結核

發病と増惡に備へよ

初夏の候は

氣温の上昇につれて、體内の新陳代謝が次第に活潑となりますが、外界の刺戟はますます強く、天候不順等の影響もあつて、諸器官の機能は變調を來たしがちであります。一方

結核菌の活動

は、恰かも眠れる獅子の目覺めたやうに猛烈となりますので、肺門淋巴腺炎、肺尖カタル、肋膜炎等の發病、或は突然の喀血、發熱に始まる結核病の再發・増惡等の危險は極めて濃厚なわけであります。これに對して複合ヘーフエ菌劑（錠劑）**わかもと**は下段の如き綜合的藥効を強力に發揮しますので結核の防衞、及び克服の爲には、有力にして信頼すべき武器となるのでりあます。

1 増血（白血球の喰菌力を旺盛に）

わかもと中に豐富なヌクレイン、鐵、銅等は血液の増製に不可缺の榮養素ですが、京都帝大微生物學教室に於ける研究によれば、特に白血球の喰菌現象は「わかもと」の投與によつて顯著となる事が認められます。從つて、侵入した病菌を絶滅し、病竈の擴大を喰止めるのであります。

2 解毒（微熱と盗汗を除去する）

わかもとに含まれるビタミンB_2は結核病竈の滲出する毒素を解消し、グリコーゲンも亦肝臓に於て解毒する作用がありますので、兩者相呼應して、患者の最も苦痛とする微熱、盗汗、その他頭痛、惡感等の毒素障害を消退せしめ療養期間を短縮します。

3 榮養（食慾を振興し肥胖を圖る）

わかもとを服用して眞先に氣附かれることは、胃腸の健全化に由來する快適な空腹感であります。かくして食餌の榮養化率をグングン昂め、食物中に不足し易い各種ビタミンや無機質を十分に補給しますが故に、衰弱は肥胖に轉じ、自然に抵抗力が昂揚します。

婦人と結核

結婚適齢期に當る二十才前後は婦人の結核死亡率中最高に達し、次に來る可き姙娠と出産に際して起る種々の障害は、結核の發病、或は一旦快復したものが再發する絶好のチャンスとなります。而し乍ら、全快者なら徒らに結婚や姙娠を恐れる必要はありません。寧ろ積極的に健康の増進を圖るべきですが、**わかもと**を愛用されますと、變動期の抵抗力低下を防ぐばかりでなく、惡阻、陣痛、産後の衰弱を快復し、無事に危機を切り拔けることが出來ます。

藥價低廉

一日僅か數錢

三百錠　二十五日分　一圓六十錢

十歳前後の子供には約四十日量・五歳前後には五十日量・三歳前後には六十日量に當る。

徳用千錠入　五圓　[illegible]用　五十錢

株式會社 わかもと本舗 榮養と育兒の會

東京・大阪・福岡・京城・奉天・天津・上海

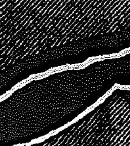

胃腸榮養　複合ヘーフエ菌劑　**わかもと**（錠劑）

地方綜合版

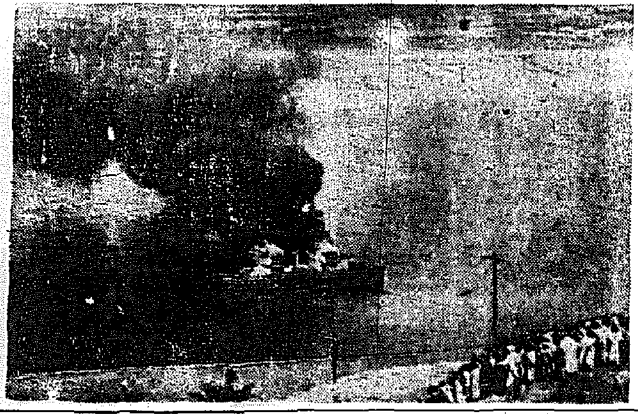

Z旗、薫風にはためき 偲ぶ戰捷史の一頁

聖戰下再び迎ふ海軍記念日

偲ぶZ旗の感激（羅南から）

平壤

聖戰下意義深い第三十四回海軍記念日を迎へた廿七日は、五月晴れに恵まれた絶好の記念日和、海軍武官府では午前八時半から江南神社で山神祭を執行、續いて海軍者慰靈祭、永年勤續海員表彰式を執行、石田平南知事ほか招待された官民多數參列のもとに同十一時五十五分から意義深い觀艦[illegible]き大同江上に浮ぶ模擬軍艦の爆沈演習、陸戰隊の敵前上陸演習あり、五萬の觀衆は手に汗を握り、無敵海軍の威容を偲び[illegible]の御艦走に占められて午後一時解散した

これよりさき午前十時半から○○[illegible]から上陸した陸戰隊は府內の在郷軍人、愛婦、國婦、學生、その他各種團體の出迎へをうけ驛前廣場に整列、寺中將指揮のもとに初夏の陽光を浴びながら軍艦旗を先頭に步武堂々と市內を行進し、海國日本の威容を示しつゝ、平壤神社に參拜して武運を祈り[illegible]に於ける府主催の歡迎會に臨んだ

街は軒毎に日の丸の旗や海軍旗を掲げ、裝飾電車は[illegible]走り、タクシーも日の丸[illegible]海軍色を濃厚にさせた

同時にこの日[illegible]

[illegible]人波は平壤驛と鮮銀前の電車停留場を埋め盡し、平壤ではこの人波を消化するため客車八輛連結の[illegible]列車を運轉し[illegible]

鎮南浦

廿七日の栄ある海軍記念日、この日午前六時上陸した海軍陸戰隊員は府民の歡呼に迎へられ[illegible]旗を先頭に堂々市中を行進[illegible]參拜、[illegible]十時半から[illegible]

元山

光輝ある海軍記念日の廿七日午前八時半から海軍記念[illegible]

開城

[illegible]

釜山の海軍記念日

[illegible]

大邱

廿七日の栄ある海軍記念日[illegible]海軍協會大邱支部主催の記念式典は午前八時から大邱神社大前で[illegible]知事、吉田府尹ほか官民多數[illegible]

この日、府內本町小學校では[illegible]

盆栽專門泥

【全州】最近全州府內に盆栽專門の泥棒が侵入し各所を荒し廻つてをり[illegible]五十個の盆栽[illegible]

農村へ三百廿萬圓

あと一二年もすれば共同販賣が 早くも忠南に嗣景氣

【大田】[illegible]

全くの無粹者です

物靜かな紳士 李咸北參與官着任

【羅南】新任咸北道參與官兼[illegible]氏は廿七日朝京城から[illegible]もの靜かな口調で大要次のやうに語つた

咸北は五年ほど前に一度來たことがありますが、勿論住んだことはありません、冬は寒いし、春はガスがかゝるから健康を[illegible]とおどかされて來ましたが、なあに何處だつて住めば都ですよ[illegible]

羅南驛頭の李新任咸北參與官

六戸を全燒 平壤の火事

【平壤】廿七日午後二時ごろ府內[illegible]

コソ泥

【新義州】[illegible]

新義州

新義州の海軍記念日[illegible]

海州

[illegible]

兼二浦

[illegible]

鎮南浦の敵前上陸演習（海軍陸戰隊）

大田

[illegible]

全州

この日全州府內は各[illegible]

羅南

[illegible]

狹くなる大同江

龍宮丸いよ〳〵就航

[illegible]

男の嫉妬角三本 美貌悲劇を生む

【光州】[illegible]

土砂にくづれ 死傷者を出す

【星州】廿六日[illegible]

遞信辭令（廿七日附）

[illegible]

慶南辭令（廿七日）

[illegible]

人の動き

[illegible]

排毒と淨血に強力い ベルツ內服療法

ベルツ博士

病毒から起る油斷出來ぬ病狀

[illegible]

血壓高く不眠の方へ

[illegible]

吹出物や便秘の方へ

[illegible]

神經衰弱で困る方へ

[illegible]

リウマチスの方々へ

[illegible]

ベルツ丸

主治効能

梅毒胎毒に悩む人
痳毒しつ冷毒の人
吹出物ニキビの人
遺傳や脳梅毒の人
神經痛關節炎の人
硬化症高血壓の人
血液に汚れある人
頭痛耳鳴便秘の人
脱毛や咽喉惡き人

【藥價】二十日分 三圓 三十五日分 五圓 （徳用）二十圓 （家庭用）三十圓

本舖 東京市日本橋區濱町三丁目 鈴木日本製藥社

（全國有名藥店デパート藥品部にあり）

美りとひきに 美顔水

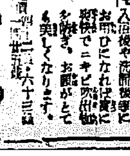

吹出物にゼヒ ニキビ

[illegible]

胃腸の弱い人に どりこの

專賣特許 美味滋養

パピリオクレーム

これからの汗ばむ肌で どれだけ、白粉がはげないか、比べて下されば、すぐ分る筈です。

A普通ベーシングの方に B荒れ性の方のベーシング各[illegible] C ファンデーション白粉下[illegible]

伊東化學研究所

京城案內

洋服國防色國服 紳士勞働學生服 馬渡洋服店

內科 兒科 コムラ病院

皮膚 泌尿 性病科 渡邊

マキノ園藝場

女中雇入

特別案內

給仕採用

賣地

讓店

アイ

雜件

電話

金融

記者

事務

朝鮮米穀倉庫株式會社

ヤンマー ヂーゼルエンジン

在庫豊富 御一報次第型錄贈呈

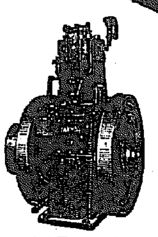

竪型 一〇—一二馬力 一四—一六馬力 一五—一七馬力 二〇—二二馬力 二六—三二馬力 三〇—四四馬力

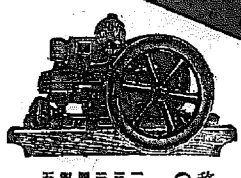

移動用（S型） 二馬力 三馬力 三馬力半 四馬力 四馬力半 五馬力

京城府京城驛前
株式會社 山岡發動機 京城支店
電話本局 一〇〇三番
本社・大阪市北區茶屋町

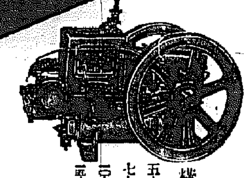

横型 五—六馬力 七—八馬力 一〇—一二馬力 一四—一七馬力

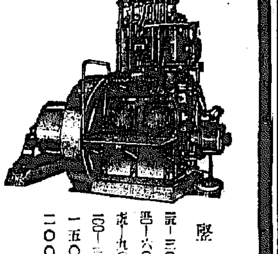

竪型 二五—三〇馬力 四五—六〇馬力 七五—九〇馬力 一〇〇—一二〇馬力 一五〇馬力 二〇〇馬力

京の名薬

確かによく効く
登録商標
井上目薬（いのうへめぐすり）
藥價 十五錢・廿五錢・三十五錢
類似品（にせもの）多數アリマス 井上清七製を御注意
正本家 京都 井上清七製
京都・東洞院通・佛光寺南入

藥と養生が一致

まん性りん病の治し方

まん性・りん病で永い間ハッキリせぬ病症でも藥と養生が一致すれば充分に治す見込が有ます――本劑は先哲秘方の處方を基礎とし、結晶内服丸は淋疾療方の本道たる服用劑の特質を有し
一、病原を排出して病源となつてる尿道を自然に洗滌する
二、尿道粘膜や深部組織に殘留潜伏する病菌を消滅除去する
三、分泌物を合理的に止め種々の不快症狀を漸次退散させる
四、淋病治療に最も肝腎な尿の濁りを速日清澄にする
五、胃腸を害せず又病後回復の上は再發の憂を生じない
右の如き本劑獨特の強力なる綜合作用により長期のまん性りん病を本格的に解決致します 【慢性淋病の正しい治し方】贈呈
價 [illegible] 送料内地十錢引換廿五錢
京都市五條通河原町西入
本家 山本治兵衛藥房
電話下京一〇〇五番

日東紅茶 ウテナ愛用者御招待

當日御來場の方先着五百名樣に（日東紅茶）一函差上げます！
限り

プログラム

一、司會と漫談	東喜代駒
二、新しい御化粧法の實演	ウテナ美容部派遣 深澤政子
三、軍國舞踊と漫藝	長雄靜子 / 楠木正子
四、詩吟と劍舞	全國詩吟放送一等當選者 鈴木凱山
五、漫才	淺田家鶴千代 / 淺田家章語
六、アコーデオン獨奏	キングレコード專屬 神月春光
七、歌謠曲	三門順子

（構成ガイド・ビューロー）

御招待規定

☆入場無料
☆ウテナクリーム・ウテナ白粉・ウテナホマード其他ウテナ化粧品の空函持參者又は招待券持參の方
☆招待券は但しウテナ本舗より各特約店を通じ顧客に配布せるものを御持參願ひます

御招待日時と御招待會場

六月六日（正午・午後四時） 平壤公會堂
六月八日（午後一時・六時） 京城公會堂
六月十日（午後一時・六時） 大邱公會堂
六月十一日（午後一時・六時） 釜山劇場

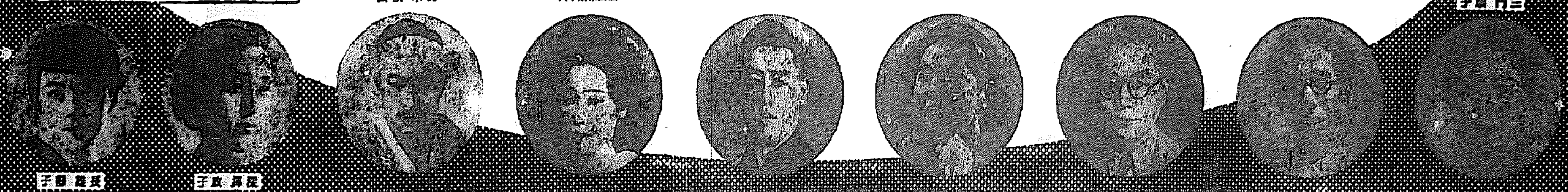

濕布にエキホス

感冒・肺炎・氣管支炎・扁桃腺炎・中耳炎・ロイマチス・神經痛……その他すべての炎症性・疼痛性・疾患に用ひて迅速一確實一安全に消炎鎮痛の効果を收む。
包裝 [illegible]
信用ある藥店はエキホスを販賣す

ライオン歯磨

煉製チユーブ入・潤製罐入

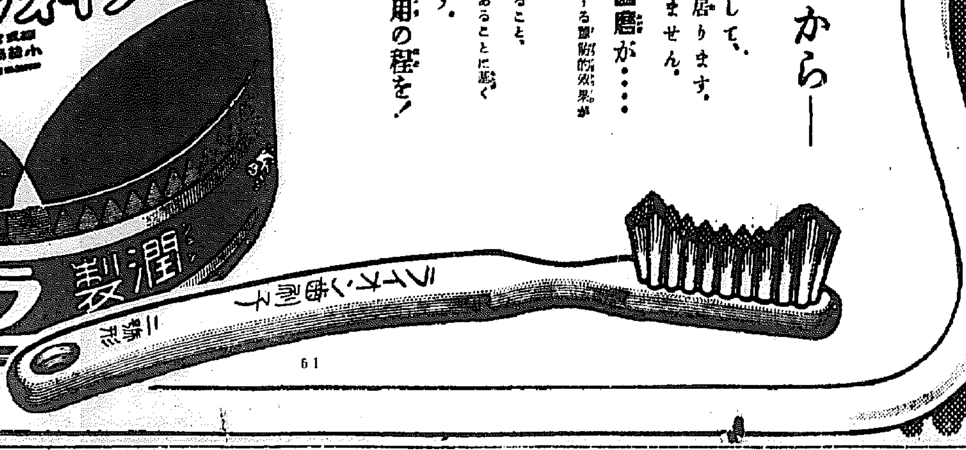

全國（ぜんこく）の皆様（みなさま）から――
ライオン歯磨は御家族の一員として、御愛顧を蒙つて居ります。誠に感謝に堪へません。
是はライオン歯磨が……
◇ムシ歯や歯槽膿漏に對する豫防的效果が顯著で確實であること。
◇香味が清新で爽快であること。
◇容器が豊富で經濟的であることに基く
からで御座います。
今後共、一層御愛用の程を！

歯を強く、美しくするには

先づ第一に、歯を清潔にすることです。歯を清潔にするには、口中の細菌や歯垢を完全に驅殺除去する歯磨で清掃せねば、何の效果もありません。ライオン歯磨なら、理想的な科學的裏付に據つて、歯に有效果の必需なる事が證明せられてゐますから大丈夫です。
次に食物を選ぶことで、●鶏卵、牛乳、キヤベツ、ハウレン草、其他新鮮な野菜や果物及び白魚、干物類、小骨のある魚、肝臓類等、ビタミンC・D及びカルシウム、燐を多量に含むものをよく噛んで食べませう。そして日光浴をする事も亦大切です。それは日光浴をあびると、身體の中にビタミンDが出來るからです。

内地参宮旅行の感激をマイクに
全鮮小學生代表の三君放送

去る五日から一週間、伊勢神宮をはじめ橿原神宮、桃山御陵を参拜して、小さい胸に大きな日本の魂をきざみこんで歸つた全鮮小學生代表参宮團京城府代表の三君が、二十九日午後六時、いまもまだ胸に躍る参宮旅行の感激を、京城放送局のマイクを通じて全鮮に放送することになつた、まづ龍江小學校の鷹正明君が『橿原神宮参拜』のお話をし、東大門小學校の朱英和君が『伊勢大神宮の大前に額づいて』と題して、雨の中の参宮の感激を話し、最後に芳山小學校の鄭吉中君が『桃山御陵の御々しさ』を語ることになつてゐる、三君の可憐な口から語られる想ひ出も新たな感激は、電波に乘つて全鮮の人々の胸に、そのまゝの感動を配らずにはおかないだらう【寫眞】テストをする鷹、朱、鄭の三君（右から）

防空訓練打合

【平壌】第廿師團司令部地帯の防空訓練は來る六月五日から行はれるが平壌府では府民の訓練に遺憾なきを期するため廿六日府内外動員全部を樓上に集め府民に對する訓練の指導その他について打合せを行つた

山東に張宗援將軍あり
部下僅か十五名 今は剿共總司令
彼健在 伊達順之助

【北京支局廿九日發】山東半島山岳部の一角には東洋一の金礦があり、事變前まで邦人の間に一百萬圓の投資下にきらびやかに開發されてゐた招遠の大金礦（招遠から三十里）があるほか、地下資源はまだ調査も済んでゐないほどで、朝鮮半島に比すべき寶庫である、十二日この山東の一角から〇〇部隊に到着した戰勝報告があつたが、部隊長はこの報告を手にして『彼奴、またやりをつたぞ』とニッコリ部員を顧みて會心の笑を洩した『彼奴』とは去る二月山東省の討匪に赫々たる武勲を樹て『げにや大和男子』と激賞され、臨時政府軍に編入され、伊達順之助こと滿洲國に歸化した張宗援中將、今ぞ時めく剿共總司令である

滿洲國安東省で日清戰時の勇名を謳はれしばしば朝鮮國境警察官と協力、馬賊討伐に手柄をたてゝゐたが、事變勃發と同時に單身北支那にその颯爽たる雄姿を現し腹心の手で部下十五名と共に縦横に名指揮ぶりを發揮して、立ちどころに討伐した匪賊一萬五千餘を麾下にした、銀鞍白馬の彼、縦横張宗援將軍である

明治

初年東京の街道を闊歩して腕力を揮つた當時の與論の代表的人物として今四十九歳の彼は今日の大陸を縦横に活躍する快男兒の片鱗を見せてゐた、其後官として滿蒙を夢みてゐたが一部の反對に遭ひ、部隊として彼の再生の道は踏み出された、幾何もなく滿洲事變を睨し下に、死地を脱して、勇躍大陸に現れ、朝鮮に根據地に部下一人と獨り彼の雄姿は一個の英雄として、何れも其の勇名を馳せた

滿洲

一方の旗頭となつた彼は、の騒乱に馬賊を扶けて匪賊の討伐に從事して以來、一躍滿洲國の中將に任ぜられて、東邊道の討伐總司令の重職につき、勇往邁進、幾度か死地を脱して、多くの戰功を樹てた、この張將軍の名前以外には彼は『伊達』の名前はすつかり忘れ去つたものゝ如くであつた

寡兵を以て大陸の山野に彼は大陸へと躍り出たのだ、今や匪地に十五名と共に根據地に新たに入る込んだ彼の剛膽たる指揮ぶりはまた新民の爲めに剿つた日本人の意氣を世に示したものである

この

十二日の戰闘こそ、山東を舞臺に叫のしたる山東を離れて、まつ先に敵陣を蹴散らし彼にとつては會心の戰闘であつたらう

この戰果を報告に見れば敵の遺棄死體二二六、匪賊五百餘、捕虜三九、歩兵銃小銃一四六、手榴彈五〇〇、メリケン粉一萬斤、粟一萬斤、その他の穀物一萬斤、軍需品多數、張宗援部隊の損害、戰死隊長以下十八名、負傷二十六名で赫々たる殊勲を樹て、同時に部隊の撫護として山東一帯の敵を蹴みつけてゐる

慰問と武運祈願
在京半島同胞の 神強化會
力強き第一歩踏む

【東京電話】東京に在住する朝鮮同胞七萬の赤誠によつて去る一月結成された在京朝鮮人協和會では廿八日午前十時から宮城前で武運長久祈願祭を行つた、同會の委員十餘名は明治神宮に集合、揃つて明治神宮、靖國神社に参拜の後各陸海軍病院に傷病將兵慰問を行つた、同會各委員から集まつた恤兵金は二十九日委員代表の姜昌居氏が陸海軍兩省に献金することとなつた

繊維物六月配給

【東京電話】商工省では廿五日午後二時から工業クラブに最後の繊維配給協議會を開催、六月度國内絹糸及紡績糸スフ、スフ糸、人絹糸、十月度國内向けスキ毛糸及び紡毛糸の需給計畫を左の如く發表した

朝鮮關係の分

昭和十四年六月度民需用スフ糸朝鮮一、〇〇〇（千封度）六月十月度スキ毛糸團體別割當百冊朝鮮一萬五千封度
七月度紡毛糸團體別割當一萬五千封度

釜山の記念日

【釜山電話】第卅四回海軍記念日を

夏の第一線勇士に
總督揮毫の扇子

夏が來る、中支にも夏が來る、灼熱の太陽の下、汗と流れる汗を物ともせず勇敢に戰ひつゝも進軍を續ける勇士に何とか涼をとるよすがもがなと思ひ立つた總督府軍事援護係では國民さんの御揮毫を仰ぎ、六合の一部にもと御揮毫を頂く様十五萬本を送ることとなつた、これは一方に日の丸を描き一方に南總督の『涼風六合』の書を印刷したもので、正に熱い戰線の勇士にも極めて恰好の贈り物ともいふべきもの、愈々總督府では六月中旬頃出帆させこの外にも同府では野球、ラグビー、ボール等の運動用具を多數に贈つて兵隊さんの慰安に資せようと計畫を進めてゐる【寫眞】その扇子

艦上生活現地報告【2】
絶え間なき訓練
"無敵"は故なきに非す
坂本（光）特派員記

も家の家々も小さくしか見えない『とりかーじ』『おもかーじ』『三百六十五度ーよーそろー』『よーそろー』航海長と操舵員との間に幾度となく繰返される命令、復唱で艦は水道に乘つて進んで行く、艦長、航海長、操舵員そして機銃のやうな恰好の望遠鏡を覗いてゐる水兵さん達は出港を完了するまでに一通りでない緊張と苦勞の數十分を過すのだ

『測距ー右五度 帆船の見張』『左十度にある黒い船のやうなものは何か』

航海長は艦の

手に現れるどんな小さな物も見逃さない、望遠鏡を覗いてゐる水兵の務めも亦同じだ『前方の島は何島』『前方の艦は日本艦船』『前方の艦は××丸』かうした見張報告が號令のやうに續される、この號令の交換ぶりにも増して操舵室、電話室の各部署に就いた人々がどんな職務に從つてゐるか殆ど口ではいひ得ないであらう

やがて口港の限界を離れ黒い航と左手に見える夢のやうな燈臺とに

軍艦旗を半ば

下して敬意を表しるとわが艦は漸く大海に浮び上つたのだ、艦を出て、

もこれはジャングルに潜む猛獣だ、見よわれらが艦の溌剌たる勇姿を世界に誇る海軍日本の至寶〇〇は處女のやうに帶海の波を蹴立て、粛々と進む

まことに處女のやうだ、而も喫雷、發射機の蔭ひこそ取り去つたが黒色に塗り潰された艦はなにごともないやうに前進してゐるたが、それは獲物を前にした獅子の如く爪を研ぎすましてゐる姿ともいへる

陛下の御艦〇〇は仇なす敵に一度出遭へば戰備へて只管叫戰へ、敵艦船の撃破を擬ふのだ、恐らくそれは想像を絶した能力を發揮するに違ひない、今作戰計畫が着た水兵から選抜した中攻を豫期して戰つてゐる艦つたやうな敵が上海事變はもとより今事變の航行經驗に、〇〇一番乗りに、〇〇敵前上陸に参加したとは誰が知らう

そして又逸く

〇〇の演習、命令一下水沸ぎる〇〇〇に一夜のうちに現れた乗組員達の活動を誰が想像し得よう、航海中の兵員の任務は起床五時から消燈午後八時半まで三度の食事時間を除いた以外は殆ど作業に當てられてゐる、朝晩の營に參加されてからけれども歯を食ひしばるやうにして甲板掃除だ、操練、焦點、戰闘教練だ、戰爭だ

それは殆どあへる暇を與へないばかりに次々と手際よく仕事が重なり合つて出來てゐる、水を極度に節約する艦で入浴などといふ楽しみは週に一度もあるかなしかである、所狭しばかりに吊り並べられたハンモック、寝合に寝たばかりのところには手の甲、足の底に血のにじんでゐるのも腕や背中が痛んでゐるのも知らずに濡れ雑巾のやうになつて寝込んでしまふのだ

映畫で見るやうなマストに登つて口笛吹いたり流行歌が歌つてゐる風景はこゝにはない、艦長はいふ『世間ではよく吾々の事を誤解して氣持よさゝうに船など乘り廻してホンヱよい商賣だ、といふがとんでもない誤りだ、吾々の日常は起床、仕事に仕事、戰闘なんだ』

だから吾々は

月月火水木金金といふ、土曜、日曜なんてありやう筈がない、世間の人は案外漠然なんてものを理解してゐないんだ、今夜だつてこれから夜間演習があるんだ、戰爭のあるなしに拘らず吾々は國防の充實のために鍛錬を怠ることは出來ない』

今日も海が碧い、空が碧い、兵器は光つてゐる、遠く目標が見えて來た、吾々は國防の務めの前に身を投げ出して、あの日に待つた宇宙に對する報恩の心も無比な敵がゐ心に何時を戰はうとゐるのではないのだ、八時半から晝飯だ、参る【寫眞は北支の荒】

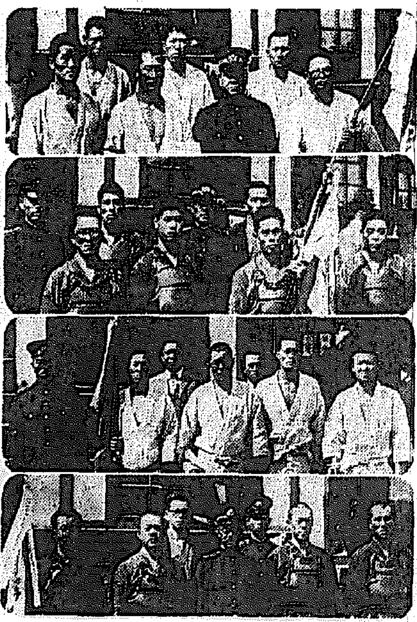

龍虎相搏つ熱戰
第十六回京畿道支部武道大會
警察魂を發揮

既報京畿道警察部主催第十六回京畿道支部武道大會は二十八日午前八時より京城府内警察官講習所道場で開催、開會に先立ち、高橋警務部長の挨拶の後、午前八時より劍道、柔道、弓道の各部に分かれ、何れも龍虎相搏つの熱戰を演じ、劍道は本町署、柔道は開城署、弓道は龍山署が優勝した

劍道の部
◇甲組一回戰
本町署―仁川
東大門―開城
西大門―龍山
龍山―道警察部

◇乙組一回戰
永登浦―城東
京畿―楊州
小有―水原
富平―金浦

◇準決勝
本町―東大門
龍山―西大門

◇決勝戰
本町―龍山

柔道の部
◇乙組第一回戰
永登浦―楊州
城東―水原
麻浦―富平
坡州―利川

◇二回戰
開城―仁川
水原―永登浦

◇準決勝戰
州―龍山

◇乙組決勝戰

◇甲組第一回戰

弓道の部
◇團體
一等 四十射二十八中 龍山署第一組（小城、西村、嶋津、永野）
二等 二十六中 總督府第一組（富岡、淺尾、本田、鮎子）
三等 廿二中 城大第一組（上木、大久保、因幡、高木）

◇個人
一等 十射十中 永村（龍道）
二等 八中 富岡（總督府）
三等 八中 淺尾（總督府）

驛頭の歡送が結ぶ
軍國明朗トリオ譚

勇躍出征する驛頭で、日の丸に結ばれた銃後婦人と勇士の妻とが交はす、雄々しい軍國女性の挿話がある

☆京城府黄金町一〇七九の田中榮子さん（二一）は去る昭和十二年八月の或日應召出征する〇〇部隊の勇士を〇〇驛頭に見送つた、激勵の旗の波の中に…

☆…奈良井カツノ

おみやげに 松の實話
家人も呆んやり 僞刑事にやらる

廿六日午後十一時頃京城安國町二二九閑南方へ見知らぬ一人の男が來て府内十城町二ノ九井上慶次郎…

さて暑さのおの覺悟は？
きのふの氣温廿八・五度

二十八日は一足飛びに暑さが來たやうだつた、浴衣がけで…

池田の甘栗

"そよかぜ"號
きのふ無事晴の歸還

【京城電話】日伊親善の使命を果して…

國防献金

金聯記念日
講演と映畫の夕

故土方博士の盛葬

倉島氏子息

話題 特急

けふの天氣
晴れ時々曇り

夏の婦人子供服なら 日本一の主婦之友 新案特許 卷尺と 實物大の型紙贈呈 二大特典 浴衣より簡單に出來て實用本位て經濟第一 東京神田・主婦之友社

新鮮で上品 若々しい髪を創る 伊豆椿出やつ香油 伊豆椿ホマード本舗 大阪

電機學校講義録 高等 初等

優良種兎大特價分讓 銀狐兎 家畜界の革命兒 養兎研究部 花上五岳園

白なまづ 明石市 長壽刊

病人と弱い兒には 胚芽米の五百倍、VB含有 「イマヅ」ビタ素を 病人は治り早く、弱い兒は丈夫に育つ

カゴメ ケチャップ 最上品・大好評發賣

お菓子のやうに美味しく飲める 濃厚肝油 ビオスポン 各小學校御用品 噛み砕いても肝油の臭みがないので薬ぎらひや丸飲みの出來ない小兒でも喜んで服みます

三種の赤青黄 森永紅茶 香よき純國産！ 森永食品工業株式會社

凄い評判！大賣行!! 富士 夏の増刊 賣切れ近し！今スグお求め下さい！ 定價七十錢 大日本雄辯會講談社

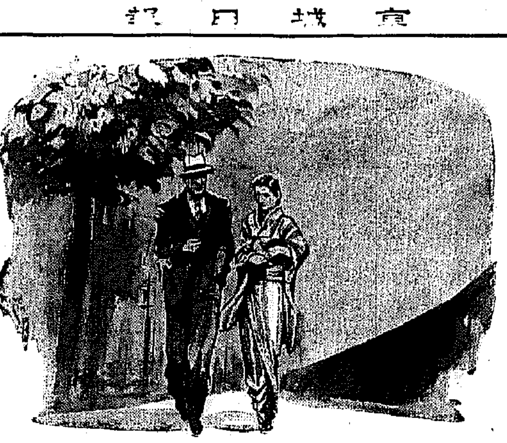

空に殘れる (9)

尾崎士郎 (作)
高木清 (畫)

月の影 (九)

今まで毎日のやうに會つてゐながら、藝術の世話がどうだとか戀愛の概念は何だとかいふことばかり話しあつて時間をすごしてきたその日その日の氣持の動きにまかせて、自分を悲劇的にしてみたり、喜劇的にしてみたりしながら、他愛なく會つたり別れたりすることだけが樂しかつたのだ。信作にとつては世間も人生も何も、夢見るやうにしかわかつてゐない癖に、思はせぶりな藝術の技術だけに長じてゐる少女が、ひとり暮しの生活の空虚を充してさへくれゝばよかつたのである。つまり、女は戀であつても戀であつてもよい――なるべく生活の實態には觸れないやうに思つたのが、劇的な態度になるやうに思つたのが、劇的な問題にぶつからなければならないやうな状態に落ちてきた。

『表面が惡者といふのはをかしいね、裏には何かほかのものがある藝から藝術の夢を發見することな

んだけれど』

『藝術藝術から――？』

『えゝ、アルコールで分解するとビタミンBの複合體を主體とする綜合酵素がとれるんですつて』

ひと息にしやべつた自分の言葉に氣がさしたらしく、

『何だかよくわかんないわ』

と言つてから、

『どう――あんた、今夜、わたしの家へ行かない？』

『家へ行つてどうするの？』

『今夜、お父さんがゐないのよ――千住の先きの方まで行つたんだから、十時すぎでなけりやかへらないわ、あまりおそくなると泊つてくることもあるのよ』

何か映畫で見た一つの場面が、彼の頭にうかんできたのである。二人の男女が女の家の前で向ひあつて立つてゐる――彼等は接吻し抱き合ひ、別れがたない氣もちですゝり泣きながら、戀と信實と、勇氣と忍耐とを誓ひあつてゐるのである。

『ねえ、行きませうよ』

といひながら今度は伊保子が先に立つて歩きだした。

『そしたらあたし、あんたに洗ひざらひ話してしまふわ』

『だけど――』

『いゝぢやないの、わたしもう、どんなことがあつたつてあんたから離れやしないわよ』

彼女の頭の中の信作だつたら『愛する伊保子』――とか何とかいつてとびついてくるところであらう。しかし、信作は急に憂鬱さうになつた伊保子を見るといかに困つたそうな笑ひをうかべた。

のかい？』

『でもないんだけれど――まア平たくいふと一種の發明家なのね』

『何を發明するの？』

『今までにだつてずゐ分あるわ。わたしの小さい頃には相當の暮しもしてゐたんだけれど發明に打ちこんで、すつからかんになつてしまつたのよ』

さういふ言葉のはしにも何處かに肉親の父親を輕蔑しないではゐられない氣もちがあふれてゐる。

『それで何か完成したものがあるのかい？』

『まだ何もないの――みんな途中でほつたらかしてはまた別のことをはじめるからいけないんだわ。それにお金が無いからさうなるのね、今も家でやつてゐるのは……』

JODK ラヂオ

廿九日 (月) 第一放送

朝の部

午前六・〇〇 (東) ラヂオ體操
六・二〇 (東) ニュース
六・三〇 (東) 支那語講座 (二十二) 土居甲一
七・〇〇 (東) 時報、(城) 宮城遙拜、今日の天氣見込 (成興、釜山)
七・〇一 (京) 朝の修養 禪の公案 (一) 伊藤古鑑
七・二〇 (東) 朝の音樂 (レコード)
九・二〇 (城) 氣象通報
九・四五 (東) 幼兒の時間 リズムあそび (指導) 弘田龍太郎
一〇・〇〇 (東) 家庭メモ・料理獻立 (鰹魚のから揚げ・京城・釜山・淸津) (朝鮮料理・豆腐と豚肉の蒸物・平壤) (ほうれん草の海苔卷・成興) 日用品値段
一〇・二〇 (大) 家庭の時間 初夏と皮膚の衛生 醫學博士 石崎千仭
一一・〇〇 (大) 小學生の時間『第一』ラヂオスケッチ『ボクノガクカウ』 大阪赤川こども會

晝の部

正午 (東) 時報
午後〇・〇五 (城) 音樂番組 (一) 歌劇『白衣の婦人』序曲ボアエルデイウ作曲 (二) 圓舞曲『波を越えて』ロサス作曲 (三) トランペット奏手エンゲルマン作曲 (四) メヌエット八長調ハイドン作曲 (五) モメント・ミュジカル、シューベルト作曲 京城放送管弦團 (指揮) 洪蘭坡
〇・三〇 ニュース、鮮魚卸賣値段、雨果・蔬菜卸賣値段 (京城・成興)
一・一五 (城) 婦人の時間 (朝鮮語・釜山・成興・淸津) 夏のお化粧 鄭和安

夜の部

二・〇〇 (東) 小學生の時間『雪五』國史劇『楠公父子』 東京市青葉小學校兒童
二・四〇 (東) ラヂオ體操
三・〇〇 (東) 婦人の時間 自然に親しむ 原田久美
三・三〇 (東) 教師の時間 高島指揮の三方指揮講座 (三)
四・〇〇 ニュース・氣象通報 (釜山・淸津) 職業紹介
六・〇〇 (城) 參宮報告『參宮旅行の感激』(一) 橿原神宮參拜 京城龍江公立尋常小學校六年 盧正完 (二) 伊勢參宮の感激・京城西大門公立尋常小學校六年 朱英和 (三) 桃山御陵の神々しさ 京城芳山公立尋常小學校六年 韓吉東
六・二〇 (東) コドモの新聞
六・二五 (城) 講演 人的要素から見た列強海軍 石川輝
六・二五 講演 (平壤) 不淨を去つて……
六・二五 講演 (成興) 經濟鑛業……
六・二五 趣味講演 (硝體) 神東公立……
六・五五 (東) カレントトピック 松岡伯仙
七・〇〇 (東) 時報
七・二〇 (東) ニュース・天氣見込
七・三〇 (東) 國民歌謠・明日の天氣
七・四〇 (大) 講演 戰爭と科學の動員 理學博士 千谷利三
八・〇〇 (東) 管絃樂 (一) 街の風景 ニューマン作曲 (二) エスパニアアデュロ作曲 (三)『ローズ・マリ』抜萃曲フリムル作曲 東京放送管絃樂團
八・三〇 (城) 女聲合唱 (全國中繼)『朝鮮民謠』(一) サベル (二) 山打令 (三) 花櫛春歌 (四) アリラン (五) 春歌賦 (六) アリラン 京城師範女子部
八・五〇 (東) 舞踊劇『詩の祝ひ』
九・四〇 (東) 時報ニュース・ニュース解說・氣象通報・明日の暦・番組・地方へのニュース

第二放送

午後〇・〇五 レコード音樂
一・一五 婦人の時間 夏のお化粧 鄭和安
一・一五 家庭の時間
六・〇〇 問答「人間」(六)
午後七・三〇 ラヂオ時局讀本 講演廣告の社會相
八・〇〇 (東) 青年部
八・三〇 女性合唱 貴歌部 柳
八・五〇 南道歌謠 金永根
九・一五 大學講演
一〇・一〇 初歩朝鮮語講座 (二四)

あすのきゝもの

三十日 (火)

午後〇・〇五 (大) ギター獨奏 月村 稔學
四・三〇 (城) 京城實業野球聯盟リーグ戰實況 (第二戰) 京城野球場より中繼但し決勝戰ある場合とす
六・〇〇 (東) 不思議の國 龜山
六・二五 (城) 講演『目醒田さんと金剛組合』朝鮮金融組合聯合會々長 松本誠
八・〇〇 (大) 吹奏樂 大阪吹奏樂團
八・二五 (東) 淸元『都鳥』(レコード) 淸元壽元師
九・〇〇 (東) 浪花物語『東京物語』前田勇

當代一流 爭霸戰譜

【第四局】(圖は前局▲九七角迄の局面)

平手 △四段 奥野基芳
先 ▲四段 加藤富久

(持時間各七時間)　累計 (奥野氏 加藤氏) 二時間二十三分 一時間五十八分

△六五銀 14
▲七七飛 4
△五三銀 25
▲六六歩 10
△五四銀
▲六七金
△六四歩 4
▲七四歩 2
△同　歩
▲同　飛
△二六歩

觀戰記

六段 飯塚勘一郎

二二飛の轉攻態勢 暗影さす右翼玉

飛躍する後手の陣形を狙ふ時、要綱型に於ける先手飛の行動範圍は、敵銀の進路に依つて局限される。恰も後手六五銀と應つたのは、敵飛の活動を阻害し、續く五三銀締の七四歩突きに依る角交へ全眼比して更に大四銀と出で五

二飛を得て、五六歩の突出しを決行し、二二角出の睨みを一擧に敵陣へ投射せんとするにあるであらうか。これに對する加藤四段は、徹くも迎から、三五金出の強硬を抛つ事態の直感を抹殺する六六歩突。

若し後手同銀ならば七六飛と浮きまんまと銀一枚を只取りせんとしてゐる。取る事ならぬ敵歩の反撃を避けて後手五四銀引、はやむなし。然して先手六七金は、何を意味する？即ち玉の厚味を補強する爲めと且つ飛の進退を自由にするの意に外ならない。五筋に守備の配列を終つて而も飛の進退、活動を成し得た加藤氏の面上には、此の時ホット安堵の吐息が洩れる。

強襲警戒の五四歩――後手次ぎの六四歩は、先手方より次ぎに來るべき、七四歩、同歩、同飛、七三歩、五三角成、七四歩、五四馬の強襲策を、先きに排消せんとしたもので、先手方九七角の狙ひは何んとしても、奥野氏に取つて厭氣味惡い一脅威と云はねばならぬ。それを顧念した結果後手は二銀、三重の水も洩らさぬ防護陣である。要は後手の沼酷たる二六歩の突き出しから、二二飛の急轉、變攻を奥野氏が何の邊で決行するかが推移顯勢に於ける最重要點で、實際的消極の把握は後手の掌中に在ると云つてよい。

と、後手は遂に敵飛の七四進出には對して、忍ち切札の二六歩突きを発揮した。これは適當な時機ーと云ふよりも、私をして云はしむれば六五銀の陣で、二二飛と走し先手大六歩なら、三五金と出て嚴しく先手玉陣に矛を向け丸かつ大程である。茲に至つて見ると先手右翼玉の危機は、嚴然たる不結果を見はしめるものがあり、後手の二二轉迎から、三五金出の強襲を抛擲す島に、先手の前途に一抹の暗影が例される。

京日小學生新聞主催 參宮旅行の感激

橿原神宮參拜

京城龍江小學校 盧正完

五月七日伊勢參宮旅行の私達一行は、大阪を出て明るい車窓からきれいな田畑や山の頂上まで作られたぶどう畑が目ざめるばかりに見られる。煙の都の大阪を一歩出るともうこの美しい田畑に感心した。電車は快スピードで山懷を拔け奈良平野を通る。山に圍まれた靜かな景色です。此處が大和時代に代々の天皇が都された所だなあと感慨深いものがありました。やがて橿原神宮前驛に着きました。先生が『あれごらんなさい。あの人たちは建國二千六百年祭の記念事業として橿原神宮の神域擴張をやつてをられるのだ。この勤勞奉仕團は毎日申込が一萬人以上あるといふことです』とおつしやいました。玉砂利の參道を西に進む中、本殿が見えました。本殿は御造營中で假殿に參拜しました。神々しく神武天皇の御治績が偲ばれ日本の國の尊さが身にしみました。御國日本の尊い姿や日本精神が充分わかりました。僭越ながら少年少女諸君にお知らせ申し上げます

一年――この伊勢參宮を間もなく拜することが出來るのだと思へば今心のときめくのを覺えました。山田驛について神宮に向ふ頃にはたう〳〵雨になりました。外宮の神域に入ると道の兩側に杉の大木が高くつて稚聳に喜り神殿の氣がたゞよひ自然と身の引しまるのを感じました。神殿の大前に立つた時は一行はいつまでも〳〵頭を上げることが出來ませんでした。五十鈴川の淸流に身を淨め玉砂利を踏んで内宮を左右に見て神域へと一行は靜かに神殿へとすゝみました。雨の降る中を敬神の誠を捧げて往く參拜者の姿に御國日本の姿を見ることが出來ました。私達は神殿の拜所に立つて聲高らかに皇國臣民の誓詞を唱へました。何とい感激だつたでせう。私はからだの中にいひ知れぬ力の湧き出るのを覺えました。この感激この感激は私の一生忘れることの出來ないものであると信じます

伊勢參宮の感激

京城西大門小學校 朱英和

五月八日私達參宮團一行は元第一ばい山田に向ひました。今まで晴れ渡つた空が急に曇つて今にも雨が降り出しさうです。靜かに目をつぶれば畏れ多くも雨の神宮に拜した伊勢神宮がはつきり眼に浮かんで參りました。日本の一億の國民が等しく崇め奉り敬ひ奉つてゐる伊勢神宮……

つて來ました。二重の玉垣の奥深くに鎭ります明治天皇の御陵を仰ぎ參らしぬかづいた時は思ひ知れぬ感激に私は身のおのゝくのを覺えることが出來ませんでした。この御陵に一同何心の誠をお捧げ遊ばされた明治天皇が御まりますのだと思ふと何と言つてよいか口で言ひ表すことの出來ない感激が胸一ぱいにこみ上げて參りました、つゞいて私達は東陵を拜し昭憲皇太后の御事どもを偲び奉り新たな感激にひたりつゝ乃木神社に詣でました

桃山御陵の神々しさ

京城芳山小學校 韓吉東

五月八日伊勢の皇大神宮大前に額づき皇國臣民として身も心も洗ひ淸められた私達一行は、九日京都驛で下車、伏見桃山に御眠りますす明治大皇、昭憲皇太后の御陵に參拜いたしました。御陵前へと行進を起こしまして御の木立に圍まれた二百三十二段の石段を一歩々々と心もつゝましく玉砂利の音にも氣をつかひながら敬虔な氣持でのぼりました。

人的要素から見た列強海軍

【後六・二五】石川輝

今や世界は第二次世界大戰の前夜におびえて熾烈な建艦競爭時代を現出してをります。アメリカは四萬五千トンといふとてつもない大艦二隻の建造に着手するし、イギリスは一萬噸に一隻の割で進水式を擧行してゐるといふ有樣です。しかし軍艦は決して獨りで動くものではなくこれを動かすものは人間であることに思ひを致す時、我々日本はこの列強の狂的な建艦競爭をも恐れる必要はないと思ふのであります、自て名將ネルソンがいつて居ります。それは『戰爭をもたらすものは人であつて艦ではない』と。私は人から見た列強海軍に就て忌憚ない批判をお話してみたいと思ひます

妊娠と安産に

妊娠しない方、又は妊娠しても流産や早産し易い婦人に、ぜひ必要なビタミンEを補給して健康兒の安産を得せしめる新藥劑です……

一瓶…藥價五拾錢藥店にあり

ユベラ E劑

小兒良藥

樋屋奇應丸

本舗 樋屋

救急　ヒキツケ、キゼツ一般驚癇やむを得ざる時はスグ
治病　吐乳、胃腸等消化器障害の場合、發熱、カン、ムシ、夜泣に
保健　發育弱く病氣に罹りやすく、發育障碍を起した子供の體質改良として御連用下さい

ハシカ流行
風をひいたら 熱があつたり 咳が出たり 機嫌が惡く 元氣がなく 發疹があれば
ずぐに この樋屋を
何よりも早期治療が第一で 内攻せず、餘病を起さぬ様にするためにも

大阪天滿 本舗 樋屋奇應丸 合資會社

A-16

淋疾の新治療法

ウラルゴール

急性、慢性

内服藥にあらざる獨自の效力
淋疾の根源たる潜在淋菌を殺菌す

淋菌は、感染後、間もなく尿道粘膜の腺管及び深層に潜入してこゝを繁殖地帶とする。かく尿道粘膜に潜入したる淋菌は、内服藥、或は洗滌藥にては根本的に撲滅しがたく、たとへ一時的に輕快することあるも、徹底的に全治したるものにあらざる事は實驗者の既に知る所である。

ここに於てこの潜在淋菌に對し安全にして、しかも眞の殺菌效果を發揮すべく、各專門學者の指導協力の下に苦心研究の結果、つひに創製されたのが、すなはちウラルゴールである。(日英米佛製法特許)

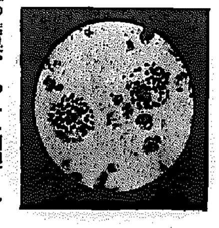

ウラルゴールとは、内服藥にあらず、また洗滌藥、注入藥にもあらず……

淋菌に對し、殺菌力最も大なる新研究の銀劑と、粘膜に深達する色素劑とを、化學的に結合して粉末とし、この粉末は直ちに溶解する細き管中に入れてある。

この管を尿道内へ入れると管は直ちに溶解し、内容は粉末なるが故に洗滌藥の如く、二三分にて外部へ流出する事なくかへつて尿道粘膜の微細なる部分にまで平等に分布密着し、そのまゝ徐々に溶解浸潤しつゝ、一本にて數時間にわたり尿道内にて殺菌と深達の兩作用をつゞけるのである。

實にこれは内服藥、或は洗滌藥と異るウラルゴールの新發明價値にて、されば感染早々は勿論、尿道粘膜の腺管及び深層に潜在する慢性淋菌をも殺菌し、淋分泌物を消失せしめ、短期治療に奏效し再發を防止するのである。

淋疾適應症

一、感染早々の淋疾には、直ちに短管を使用されたし
一、慢性、或は再發の患者には、まず短管を使用し次ぎに中管を使用されたし。
一、亞急性か、或は數年、十數年の慢性症の患者には短管、中管を使用し次ぎに長管を使用されたし。
(治療用としては一日一本或は二本使用の事)
(使用に要する時間、一本僅か二、三分)
(殺菌作用は一本にて三時間より六時間)

ウラルゴール獨特の效力は、今や各方面に於て認識を高め、すでに大學病院を始め著名の泌尿科專門醫に賞用され、尚ほ用法簡單、何等の副作用なき點に於て專門外の臨床家諸氏にも好んで使用されつゝあり。

日英米佛製法特許
ウラルゴールの種類と價格

短管 十本入 (初期・感染早々の淋疾・男子用品) 二円〇〇
中管 十本入 (女子・慢性症用) 二円五〇
長管 十本入 (男子・慢性症用) 三円〇〇
(外に大量入、病院用あり)

ウラルゴール説明書進呈

製造發賣元 東京市日本橋區本町三ノ一 友田合資會社
電話日本橋(24)七〇八、二八一、七四七 振替口座・東京・四九、九三八

T.400

新日本女性美歌集

尾上柴舟

なやかな若肌に

レートクレーム

朝鮮郵船出帆

朝鮮總督府命令航路 本船は仁川寄港の汽船にて旅客貨物取扱ます
五月廿五日 午後時入港
五月廿九日 午前時出港

代理店 仁川府海岸町 野口商會 電話二四・一七三番

西鮮航路 (印八船發着は仁川)
平安丸 仁川發每月一日六日
釜山丸 月六回
上海行 青島經由每月五日十日

北鮮航路
○大阪行 興西丸
○北鮮行 城津丸
○大阪行 宏州丸

○北鮮航路 釜山―門司―長崎―
○東京行 釜山―三角―名古屋―淸水―横濱
○新潟行 新京丸 新潟六月十日
○大連行 長白山丸
○浦潮行 元山丸

日本郵船定期出帆
京城府南大門通り五ノ一

朝鮮郵船株式會社
京城代理店・京城府本町(2)・釜山支店・元山支店・仁川代理店・木浦代理店・群山代理店・鎭南浦代理店・淸津代理店・城津代理店・雄基代理店

阿波共同汽船出帆

大連、芝罘、大連線
日高丸 五月廿九日 午前時出港
天津丸 五月廿日
布引丸 五月
五月廿五日 午前時出港

松竹キネマ 明治座

五月二十六日より五日間上映時間表

		10.30	續 愛染かつら
7.10	3.41	12.16	ニュース
7.33	4.04	12.39	波止場の女
8.42	5.14	1.53	續 愛染かつら

日活 喜樂館

五月廿七日より―日活ニュース―ナハニ一日五日間 大人形時代劇一生懸命上映

8.25	6.00	2.00	11.20	10.30
8.10	2.20	10.40		人武は者
7.15	3.25	11.45		一代の侠
8.45	4.35	12.40		三權

朝日座

東西女流 浪曲大會
六月一日より五日間

前田勝子 天中軒雲月 前田すみ子 巴うの子代 吉田節子 石井小つる 富士月子 京山愛子 日野ゆか子
特別出演 東京山一人(小唄)

五月二十九日より上映時間表

6.35	2.40	10.50	ニュース
6.55	3.00	11.10	男女三人
8.10	4.10	12.20	空の部隊
8.50	4.50	1.00	大 海上

黄金座

二十九日より二十九日まで

1.30	2.40	11.00	二人の露營
7.10	3.20	11.40	ニュース と盛
1.15	4.25	12.45	ガンマ 燈
1.45	4.50	1.10	吼 ろ 猫

東寶映畫 浪花館

各社ニュース
シネオピオ
姐の願ひは唯一つ

中央館

二十九日より六月一日まで四日間

大毎ニュース
大忠 肉彈 前田 英五郎
治 岳 山 戰
活 殺 劍

第一回	一、
第二回	三、
第三回	七、

京龍館

二十五日―二十九日迄五日間

7.20	4.45	1.10		ニュース
7.40	4.35	1.30		お酒落狂女
1.55	5.50	2.45	11.40	國民の誓